



REPUBLIQUE DU SENEGAL

Un Peuple – Un But – Une Foi

Région de Sédhiou

oooooo/ooooo/oooooo

Département de Goudomp

oooooo/ooooo/oooooo

Arrondissement de Djibanar

COMMUNE DE SIMBANDI BALANTE

PLAN TRIENNAL D'INVESTISSEMENT (PTI)

(2021 – 2023)

Août 2020

SOMMAIRE

I. PRESENTATION DE LA COMMUNE	3
1.1. Le milieu physique	6
1.1.1. La situation géographique	Erreur ! Signet non défini.
1.1.2. Reliefs et sols	Erreur ! Signet non défini.
1.1.3. Le climat.....	Erreur ! Signet non défini.
1.1.4. L'hydrographie et l'hydrologie	Erreur ! Signet non défini.
1.1.5. La pluviométrie	Erreur ! Signet non défini.
1.1.6. La faune et la végétation	Erreur ! Signet non défini.
1.2. Le milieu humain	Erreur ! Signet non défini.
1.2.1. L'historique du peuplement	Erreur ! Signet non défini.
1.2.2. La répartition de la population	Erreur ! Signet non défini.
1.2.3. L'état et la dynamique de la population.....	Erreur ! Signet non défini.
II. RAPPEL DE LA VISION ET DES AXES STRATEGIQUES DE DEVELOPPEMENT DE LA COMMUNE	12
2.1. La Vision de Développement	Erreur ! Signet non défini.
2.2. Les axes stratégiques de développement	Erreur ! Signet non défini.
III. ACTIONS RETENUES	13

INTRODUCTION

I. PRESENTATION DE LA COMMUNE

1.1. Chapitre 1 : Administrative et géographie

La commune de Simbandi Balante, issue du démembrement de l'ancien arrondissement de Diattacounda, se trouve dans le département de Goudomp et dans la région de Sédhiou. Elle est située dans la partie Sud-ouest de l'arrondissement de Djibanar (Cf. carte administrative). Sur le plan géographique la commune est limitée

- Au Nord par le fleuve Casamance ;
- Au Sud par la Guinée Bissau ;
- A l'Est par les communes de Diattacounda, Samine et de Yarang Balante et ;
- A l'Ouest par la commune Djibanar.

L'accès à la commune se fait par voie terrestre avec la route nationale N°6 qui relie les régions de Ziguinchor et Kolda.

1.1.1. Occupation spatiale

La commune de Simbandi Balante couvre une superficie de **245 km²** occupée par 41 villages officiels, soit une densité de 111 habitants au km². Cependant, ce chiffre cache bien des disparités car la population est inégalement répartie dans les 41 villages du territoire communautaire. En effet, l'analyse de la répartition de la population par zone (Cf. tableau N°2) montre que Simbandi Balante et Hamdallay sont les deux zones les plus peuplées. Cette situation s'explique par la position stratégique du chef-lieu de commune et par la présence de la RN6 qui traverse ces deux gros villages, ce qui facilite grandement l'accès à ces localités et aux différentes infrastructures.

Tableau N°02 : Répartition spatiale de la population par zone

Zones	Simbandi Balante	Hamdallay	Térembasse	Total
Population totale	9400	9116	8743	27 259
Homme	4662	4336	4339	13 337
Femme	4738	4780	4404	13 922
Pourcentage	34,5%	33,4%	32,1%	100%

Source : Recensement administratif de la commune de Simbandi Balante, PDC 2018

Carte 01 : administrative de la commune de Simbandi Balante

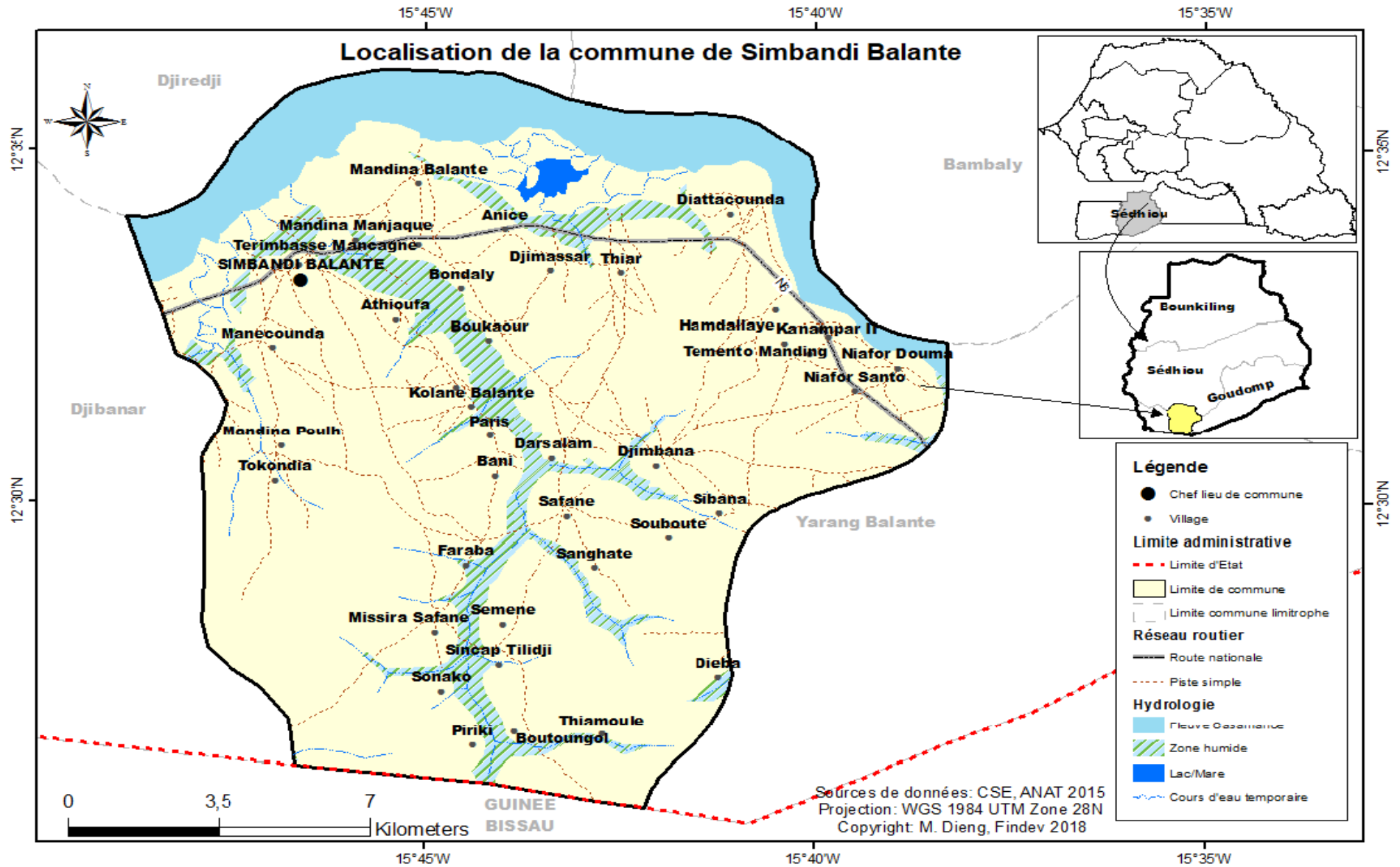

1.1.2. Ethnies

Sur le plan ethnique, Les balantes, totalisent **80%** des habitants et sont éparpillés au niveau de la commune de Simbandi, Ils sont suivis par les mandingues qui constituent **10%** de la population. Les mancagnes quant à eux représentent **5%** de la population totale, soit la troisième ethnie. D'autres ethnies minoritaires (5%) sont recensées de façon un peu dispersée dans la localité. Elles sont composées de Manjacques, peuls fiirdou, wolofs, etc.

Graphique N°02 : Répartition de la population selon l'ethnie

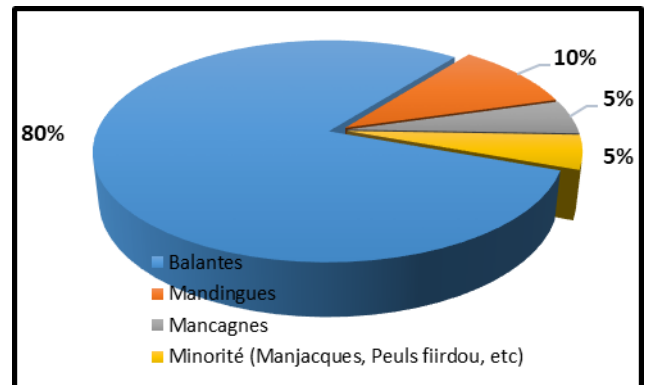

1.1.3. Religion

La principale religion au niveau de la commune de Simbandi Balante est r l'islam. Elle est pratiquée par **94%** de la population. Le Christianisme est la seconde religion avec **4%** d'adeptes. Par ailleurs, des croyances liées à l'animisme occupent les **1%** restant.

1.1.4. Emplois et migrations

Les principales activités exercées par les populations de la commune de Simbandi Balante sont l'agriculture qui est le premier secteur d'activité. Les agriculteurs représentent la part de la population active la plus importante avec plus de **70%**, s'en suit les arboriculteurs qui sont plus de **15%**. Quant aux éleveurs, ils occupent de manière théorique **7%**. Les pêcheurs font (**5%**).

Le commerce et l'artisanat sont, aussi, pratiqués par les populations (**3%**). Cependant, ces statistiques ne reflètent pas la réalité puisque la majorité des habitants ne se limite pas à une seule activité, eu égard au contexte socio culturel et économique. En effet, la majorité des villageois possèdent des ovins, caprins et / ou de bovins ; ce qui remet en cause le faible pourcentage d'éleveurs. Néanmoins, de plus en plus de ménages délaissent l'agriculture au profit de l'arboriculture avec les plantations d'anacardiens qui sont très rentables sur le plan financier.

En ce qui concerne les mouvements migratoires, la commune de Simbandi Balante enregistre à la fois des flux d'immigration et des flux d'émigration.

Les flux externes qui se manifestent à travers :

- **l'exode rural** : ce phénomène s'explique essentiellement par l'appauvrissement de la paysannerie et le sous-emploi en saison sèche. Même s'il n'existe pas de statistiques fiables, il reste indéniable que ce phénomène touche plus les jeunes. Les principales destinations sont les grands centres urbains pourvoyeurs d'emplois Sénégal (Dakar, Ziguinchor entre autres) ;

- **la migration scolaire** : elle est pratiquée par les élèves et étudiants admis à poursuivre des études secondaires et supérieures. Ces derniers s'installent dans les localités disposant l'offre éducative adaptée à leurs aspirations (Goudomp, Sédhiou, Ziguinchor, Dakar, etc.).
- **Les migrations saisonnières** : elles concernent généralement les femmes. Ces dernières vont en Gambie, Ziguinchor ou Dakar pour s'adonner aux activités d'aide-ménagère ou de technicienne de surface. Elles reviennent généralement à chaque année au début de l'hivernage.
- **Les migrations quotidiennes ou pendulaires**. Elles se font au gré des marchés hebdomadaires "loumas" organisés dans les localités de la région.
- **l'émigration** : ce mouvement qui est de plus en plus dynamique, est surtout orienté vers les pays de l'Occident (France, Italie, Espagne, etc.). De nos jours, avec le phénomène d'émigration clandestine, bon nombre de jeunes séjournent dans ces pays et participent considérablement aux initiatives de lutte de contre la pauvreté. Actuellement, ce phénomène est perçu par les jeunes comme la « meilleure forme d'insertion socio-économique ».

Toutefois, un impact indéniable découle de la migration externe. En effet, le soutien financier qu'assurent les émigrés, constitue un véritable ballon d'oxygène pour la population locale. Ainsi, elle évoque les profondes mutations socio-économiques qu'entraîne l'émigration à travers la vie sociale. Cette situation est confirmée par le fait que certains chefs de ménages ayant des enfants expatriés ne connaissent plus l'insécurité alimentaire.

Les flux internes (*immigration*) : ces mouvements s'effectuent à l'intérieur de la collectivité territoriale. Ils concernent les pêcheurs et les prestataires agricoles venant des pays comme le Mali et la Guinée.

1.2. Le milieu physique

1.2.1. Relief et sols

La commune présente un relief relativement plat marqué par la présence de plateaux, de bassins versants et de bas-fonds. La structuration du milieu physique n'est pas uniforme dans son ensemble. Elle est marquée par la diversité des faciès environnementaux. Le milieu présente ainsi des disparités selon qu'on est dans la zone côtière (les villages proches du fleuve), le plateau (zone frontalière avec la Guinée Bissau au Sud) et la zone forestière. La carte pédologique ci-dessus montre que les sols sont en

alternance entre matériau argilo sableux profond et matériau argilo sableux peu épais sur curasse. Les types de sols rencontrés sont :

- Les **sols ferrugineux tropicaux ou ferralitiques**
- Les **sols argilo limoneux**
- **Les sols hydromorphes ou sols gris se situent en bas des pentes.**
- Les **sols hydromorphes à Gley salé**
- Les sols **halomorphes acidifiés**

1.2.2. Ressources en eau

Les eaux de surface de la commune de Simbandi Balante sont caractérisées par le fleuve Casamance qui borde la commune au nord et les eaux de ruissellement enregistrées durant la saison des pluies. Le fleuve a engendré de nombreux bras communément appelés des « bolongs » qui sont assez nombreux et variés. On compte également 09 mares et marigots qui sont localisés dans la zone de Simbandi Balante et la zone de Hamdalaye.

Deux types de nappes traversent la Commune de Simbandi Balante à des profondeurs géologiques variables d'une zone à une autre.

- **La nappe du Continental terminal** est accessible entre 10 et 20 mètres de profondeur. Généralement, les débits obtenus (30 à 75 m³/h) suffisent largement à la couverture des besoins en eau des populations. En outre, l'eau du Continental terminal est très bonne pour l'irrigation. Cependant cette eau est progressivement touchée par le phénomène de la salinisation de la nappe phréatique. Sur certains endroits l'eau des puits est devenue saumâtre.
- **La nappe Maestrichtienne.** elle est obtenue à une profondeur de plus de 100 mètres avec des débits très importants d'où son exploitation par les grandes unités d'approvisionnement tels que les forages. Avec la baisse continue de la pluviométrie qui a comme corollaire l'affaissement de la nappe phréatique, le maestrichtien est devenu incontournable aujourd'hui pour l'alimentation en eau de la localité.

1.2.3. Climat, Vents et Pluviométrie

La commune de Simbandi Balante a un climat de type soudano-guinéen qui est caractérisée par l'alternance de deux saisons: une saison sèche et une saison pluvieuse.

- **La saison sèche** dure jusqu'à sept (07) mois et couvre la période de Décembre à Juin. Durant cette saison, l'Alizé continental ou **Harmattan**, caractérisé par des vents chauds et secs soufflent sur toute l'étendue de la commune de Mars à Mai. Les températures atteignent généralement 40°C à Simbandi Balante. Par contre, une période de froid est notée de décembre à janvier avec des températures moyennes basses de 25°C.

- **La saison pluvieuse ou hivernage** est caractérisée par l'arrivée du flux de **Mousson**, vecteur des principales précipitations estivales enregistrées dans la commune de Simbandi Balante. Cette saison s'étend généralement de Juin à Novembre.

En ce qui concerne la pluviométrie (Cf. tableau N°1), la moyenne annuelle décennale est de 1101 mm pour un nombre moyen de 63 jours de pluies. Toutefois, ces chiffres cachent d'importantes disparités liées aux fortes fluctuations des quantités d'eau enregistrées. En fait, le gap entre les deux pics du tableau pluviométrique décennal est de 818 mm.

Ceci révèle de manière explicite que l'extremum minimal de la hauteur des

Tableau N° 03 : Évolution de la pluviométrie des dix dernières années

Années	Hauteur (mm)	Nombre de Jours
2008	1299,7	86
2009	1256,5	72
2010	1388,1	80
2011	1143,6	58
2012	1462,7	84
2013	644,6	30
2014	1046,4	56
2015	839,8	57
2016	1046,4	56
2017	881,3	49
Moyenne	1100,91	62,8

Source : SDDR Goudomp

précipitations représente 58,55% de la moyenne annuelle précitée avec une hauteur d'eau de 644,6 mm pour 30 jours de pluies en 2013. C'est ainsi que la pluviométrie de la collectivité territoriale présente un caractère conjoncturel marqué par un début de stress hydrique qui découle d'un déficit chronique de précipitations (sur les dix dernières années seules cinq ont enregistré une pluviométrie supérieure au moyen décennale).

Carte N°02 : les types de sols de la commune de Simbandi Balante

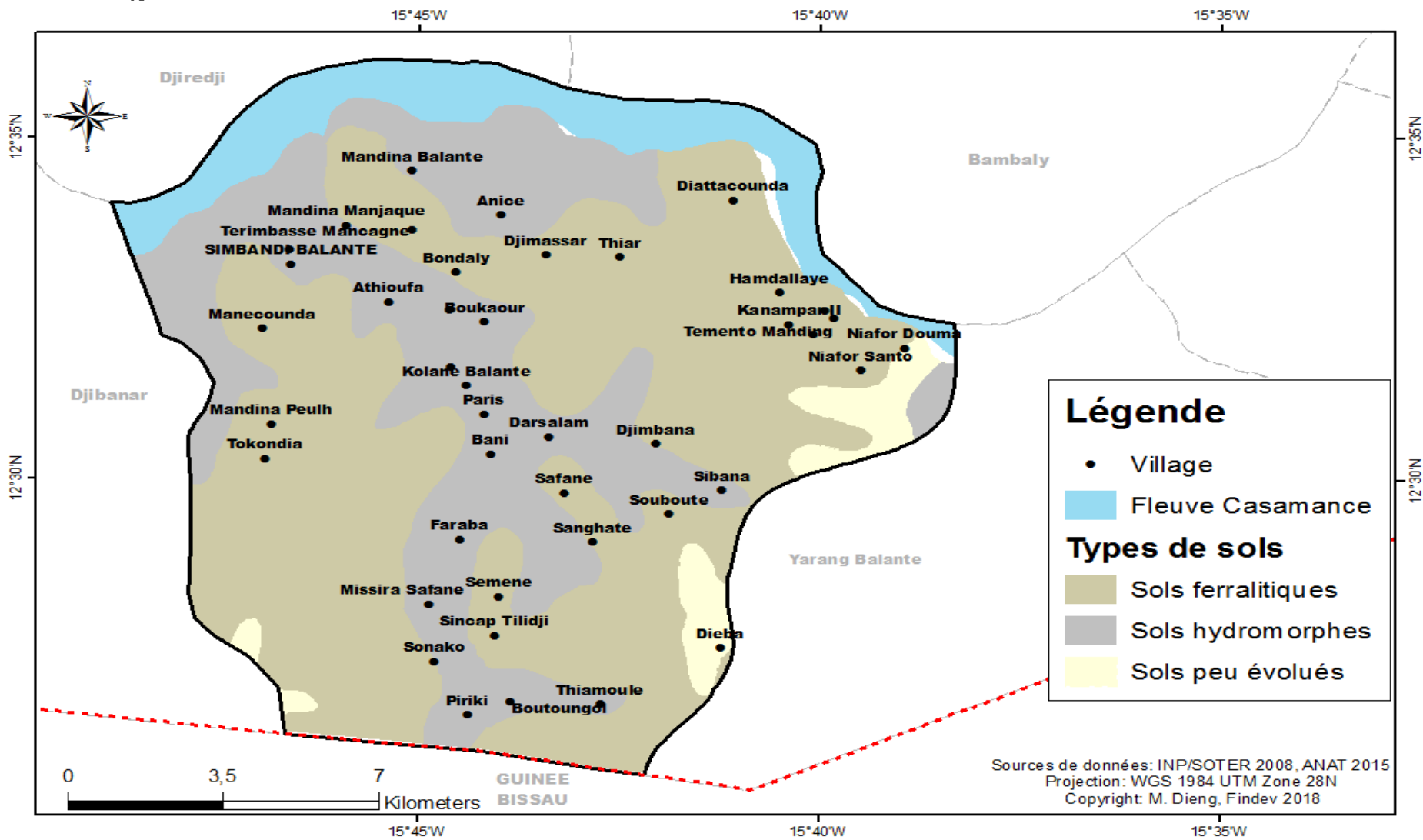

1.2.4. Végétation et faune

Simbandi Balante possède une végétation très riche et diversifiée avec plusieurs espèces arbustives et arborées et des ressources forestières importantes. La strate arborée et arbustive est constituée pour l'essentiel de combrétacées et de graminées. Le tapis herbacé est une formation végétale très importante car elle constitue des pâturages indispensables pour l'élevage extensif. Ces essences servent de fourrage au cheptel. À noter la présence des espèces arborées comme l'*oxithenatera abyssinica* (bambou) et d'autres espèces de type soudanien comme le *Khaya senegalensis* (Khaye), l'*Afzelia africana* (linké), le *Prosopis africana* (le Dimb) entre autres.

La forêt est de type savano-guinéenne dont la flore est composée essentiellement d'espèces de type guinéen comme l'*Erytrophléumguineensis*, le *Chlorophorarégia* (Tomboiro noir), l'*Anthiarisafricana* (Tomboiro blanc), le *Kola cordifolia* (« Ntaba »), *Elaelsguineensis* (palmier à huile), le *Parkiabiglobosa* (nééré). Toutes ces espèces sont essentiellement concentrées dans le domaine classé représenté par **la forêt de Bafata classée par arrêté N 7084 du 22/12/1951** sur **3760ha** à cheval entre la commune de Djibanar et la commune de Simbandi, et le domaine protégé composé des zones de friches pratiquement occupées par les plantations d'anacarde. Toutes ces ressources sont utilisées par les populations pour les besoins divers (bois de chauffe, bois d'œuvre, charbon de bois, produits de cueillette pharmacopée fourrage...) et contribuent à l'amélioration et à la diversification de leurs sources de revenus. Néanmoins la forêt tend nettement à disparaître du fait de l'action anthropique d'une part conjuguée à un déficit pluviométrique d'autre part. A cela s'ajoute l'exploitation intensive de l'anacarde jugée plus rentable financièrement.

La faune est constituée essentiellement de phacochères, de singes, d'antilopes, de gazelles d'écureuils, de lièvres ou encore de reptiles.

Carte N°03 : Occupation végétative de la commune de Simbandi

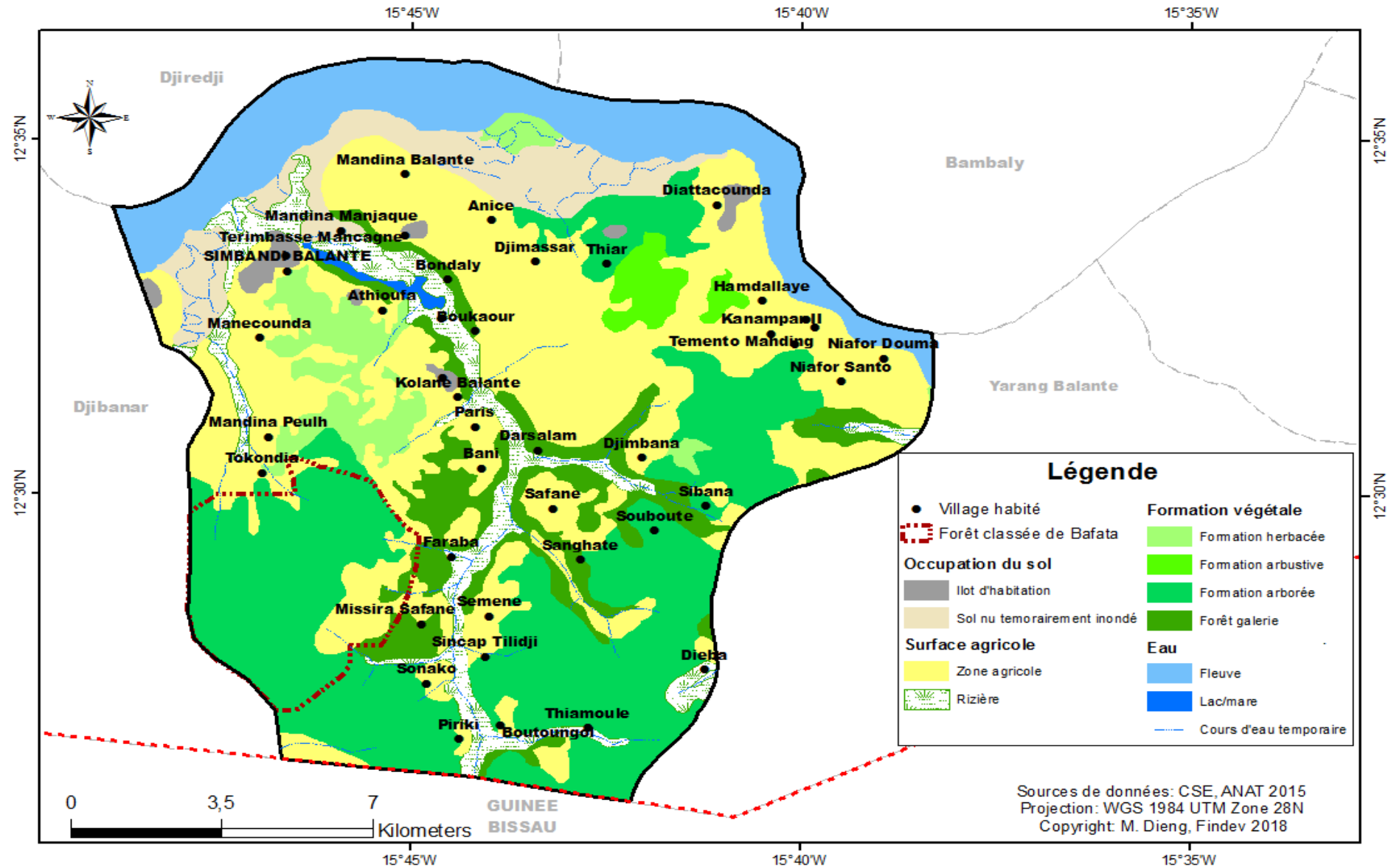

Sources de données: CSE, ANAT 2015
 Projection: WGS 1984 UTM Zone 28N
 Copyright: M. Dieng, Findev 2018

1.3. Caractéristiques sociodémographiques

1.3.1. Le milieu humain

La population de la commune de Simbandi a connu une progression durant ces dernières années. D'après le dernier recensement national de la démographie en 2013, la population était estimée à **21 512** habitants. Cette population a évolué car elle est passée de **22 973** habitants en 2015 à **27 259** âmes en 2018 selon le recensement administratif de la commune. La dynamique de croissance démographique s'est maintenue entre 2016 et 2017 où la population a évolué de **23 747** habitants à **24 552** habitants donnant ainsi un taux de croissance moyen annuel estimé à **3,4%**. Ce taux de croissance est supérieur à la moyenne régionale (**1,9%**) et nationale (**2,4%**). L'analyse du graphique suivant montre que la population de la commune de Simbandi Balante, est majoritairement composée de femmes. En effet, elles représentent **51%** des habitants contrairement aux hommes qui font **49%** des résidents. Ce taux est quasiment le même au niveau national.

Graphique N°01 : Répartition de la population par sexe

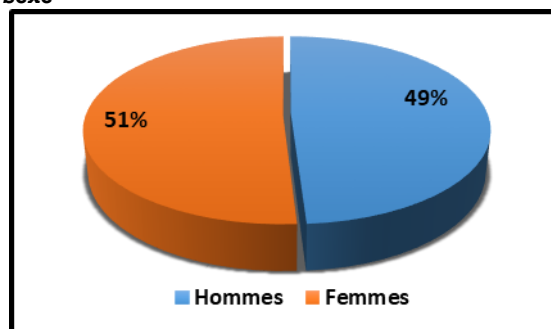

En ce qui concerne la répartition de la population selon l'âge, l'analyse statistique montre que la population de la commune de Simbandi Balante est majoritairement composée de jeunes. En effet, **37%** de la population, ont moins de **14 ans**. Cette classe d'âge combinée à celle comprise entre **15 et 29 ans** dégage une proportion très forte estimée à **66%**. Et comme un peu partout au Sénégal, les personnes du troisième âge (+60ans) sont minoritaires en nombre mais jouent toujours ce rôle important de régulateur social. Dans la commune, les personnes de plus de 60 ans représentent moins de 5% de la population totale. Cette caractéristique démographique dégage une

Tableau N°01 : répartition de la population par âge

Tranches d'âge	H	F	%	Total
Moins de 30 ans	8759	9237	66	17 996
30 – 59 ans	3801	4706	31	8 507
60 ans et plus	368	388	3	756
Total	12 928	14 331	100	27 259

Source : recensement administratif commune Simbandi 2017

II. RAPPEL DE LA VISION ET DES AXES STRATEGIQUES DE DEVELOPPEMENT DE LA COMMUNE

2.1. Vision

« Offrir la population de Simbandi Balante une économie émergente portée par des initiatives locales fortes et dont les retombées sont réparties de manière solidaire, grâce à un contrôle citoyen effectif,

garantissant un développement harmonieux, durable et intégré dans son environnement immédiat»

Prenant en considération la situation économique de la commune et les aspirations des populations, les représentants des différents acteurs ont émis des idées d'une vision d'ensemble dont les mots clé sont : émergence économique, initiatives locales, bonne gouvernance, collectivité territoriale forte avec un développement harmonieux et durable, un épanouissement des populations, concertation, solidarité, répartition équitable des richesses, insertion dans l'économie et développement de la coopération et du partenariat.

2.2. Axes stratégiques

Le bilan diagnostic réalisé a permis d'identifier les atouts et potentialités de la commune mais aussi de déterminer les contraintes et obstacles au développement. Ces différentes contraintes, articulées aux priorités, ont permis aux différents acteurs de définir de façon consensuelle, les leviers qu'il faut actionner pour asseoir un développement durable. Cette vision est soutenue par trois(03) axes qui tendent toutes vers sa réalisation que sont:

- **AXE 1 : Amélioration de l'accès aux services sociaux de base et du cadre de vie**
- **AXE 2 : Promotion d'un environnement favorable à la bonne gouvernance et au partenariat**
- **AXE 3 : Redynamisation des activités économiques**

III. ACTIONS RETENUES

DOMAINES	ACTIONS	LOCALISATION	BUDGET (EN MILLIERS)			
			2021	2022	2023	TOTAL
Secteurs sociaux						
SANTE	Construction et équipement d'un centre de santé	Simbandi Balante	0	95000	0	95000
	Extension des infrastructures de santé	Simbandi balante, djimassar, djimbana, boucaour, témento, bani	10000	10000	10000	30000
	Réhabilitation de case de santé	kolane,	10000	0	0	10000
	Construction et équiper 2 cases de santé améliorées	Madina peulh, bouthounghol,	0	20000	20000	40000
	Construire des latrines au niveau des infrastructures sanitaires	Simbandi balante, djimassar, djimbana, boucaour, témento, bani, kolane, Madina peulh, bouthounghol,	10000	8000	0	18000
	Fonçage de points d'eau au niveau des infrastructures sanitaires	Simbandi balante, djimassar, djimbana, boucaour, témento, bani, kolane, Madina peulh, bouthounghol,	18000	48000	0	66000
	clôtures des infrastructures sanitaires	Simbandi balante, djimassar, djimbana, boucaour, témento, bani, kolane, Madina peulh, bouthounghol,	20000	60000	10000	90000
	Doter les postes trois ambulances médicalisées	Safane, Assoumoul et Simbandi Balante	50000	50000	5000	105000

DOMAINES	ACTIONS	LOCALISATION	BUDGET (EN MILLIERS)			
			2021	2022	2023	TOTAL
	Relever le plateau médical	Poste de Safane et toutes les cases de santé	10000	10000	10000	30000
EDUCATION ET FORMATION PROFESSIONNELLE	construire et équiper des SDC dans 22 écoles	22 écoles élémentaires	59 500	59 500	6800	125800
	Construire des latrines dans les écoles et CEM	Ecoles de Sibana, Darsalam, Madina Peul, Boutounghol, Sonaco, Semene, Bani, Dieba, et CEM de Thiar	10000	6000	0	16000
	Fonçage de mini-forage à pompes manuelles	09 écoles (Sibana, Sedhiounding, Boutounghol, Missira Safane, Sonaco, Semène, Djimbana, Faraba, Diéba	14000	14000	21000	49000
	Raccorder les écoles aux réseaux AEP	écoles (Anice, Bondaly, Simbandi 2, térembasse, mandina balante, bondaly, boucaour, CTP simbandi, CEM et lycée, Thiar	5000	5000	5000	15000
	Électrifier les écoles et CEM	27 écoles élémentaires et 03 CEM (Niafor et Simbandi thiar) et le lycée	5000	5000	5000	15000
	Construire et équiper trois collèges	Kolane, Terembasse et Assoumoun	120000	120000	12000	252000
	Construire et équiper des blocs administratifs	11 écoles et CEM thiar et Niafor	48000	64000	64000	176000

DOMAINES	ACTIONS	LOCALISATION	BUDGET (EN MILLIERS)			
			2021	2022	2023	TOTAL
	Construire des bibliothèques et des salles informatiques dans les écoles, CEM et lycée	Ecoles primaires, CEM et Lycée	17000	17000	17000	51000
	construire et équiper un centre multimédia communautaire	Simbandi balante	0	30000	0	30000
	Créer un Centre polyvalent communautaire	Simbandi balante	0	50000	0	50000
	Renforcer les équipements scolaires des écoles et CEM	Toutes les écoles et les CEM NIAFOR, SIMBANDI, THiar	5000	5000	5000	15000
	Construire des daaras modernes	Simbandi Balante, Darsalam, Djimbana et Bani	50000	50000	50000	150000
HYDRAULIQUE	réhabiliter 7 mini-forages	marché, CEM et village simbandi balante, djimbana, hamdallaye,	7000	0	0	7000
	étendre le réseau AEP simbandi balante	vers manécounda, madina peulh, tocodiang	10000	10000	0	20000
	promouvoir les branchements à domicile	simbandi balante	2000	2000	2000	6000
ASSAINISSEMENT ET HYGIENE	Mettre en place un système de ramassage des ordures ménagères par charrette et une unité de transformation des ordures en plastique	Commune	5000	5000	5000	15000

DOMAINES	ACTIONS	LOCALISATION	BUDGET (EN MILLIERS)			
			2021	2022	2023	TOTAL
	Mettre en place des cordons pierreux pour lutter contre le ravinement	Commune	5000	5000	5000	15000
GENRE ET PROMOTION DE LA FEMME	Doter les femmes d'équipements d'allègement des travaux et de matériels agricoles	Commune	2000	2000	2000	6000
JEUNESSE, SPORTS ET LOISIRS	Construire et équiper un centre socioculturel	Simbandi balante	0	50000	0	50000
	Construire et équiper une maison des jeunes	Simbandi balante	0	50000	0	50000
	Construire des terrains de sport multifonctionnels	Djimbana, Thiar, Hamdallay, Missira safane (Assoumoule)	20000	20000	0	40000
	Construire un stade municipal	Simbandi Balante	0	50000	0	50000
ENVIRONNEMENT, HABITAT ET CADRE DE VIE	Installer de petites unités de transformation et de conservation des produits locaux	Simbandi Balante, Hamdallay, Terembasse	20000	20000	20000	60000
sous-total 1						1747800
Secteurs économiques						
AGRICULTURE, ARBORICULTURE ET MARAICHAGE	Désensabler et réhabiliter les mares et les marigots (PM)		0	0	0	0
	Restaurer les carrières déjà exploitées (PM)		0	0	0	0

DOMAINES	ACTIONS	LOCALISATION	BUDGET (EN MILLIERS)			
			2021	2022	2023	TOTAL
	Prolonger la ceinture de protection des ouvrages anti sel et de retenue d'eau (PM)	Simbandi balante	0	0	0	0
	Construction d'une digue anti sel et de retenue d'eau	vallée de Anice-Djimassar (PM)	0	0	0	0
	Construire une digue de retenue d'eau	Témento-hamdallaye	7000	7000	0	14000
	Construire des magasins communautaires (stockage)	simbandi balante, niafor, missira safane	14000	7000	0	21000
	Renforcer la mécanisation agricole (tracteurs, motoculteurs, arrosoirs, motopompe, etc.) /PM	Dans différentes zones de la Communes	0	0	0	0
	Augmenter et réhabiliter les blocs maraichers et les équiper	Dans différentes zones de la Communes	36000	36000	36000	108000
	Créer des fermes horticoles	Safane, Niafor Missara, Bondaly	18000	18000	18000	54000
	Construire une unité de transformation et de conservation des produits locaux (fruit et légumes, anacardes, huile de Palme)	Simbandi Balante,		25000		25000
ELEVAGE	Construire des puits pastoraux avec des abreuvoirs	Sonaco, niafor, simbandi balante, kolane	27000	36000	0	63000

DOMAINES	ACTIONS	LOCALISATION	BUDGET (EN MILLIERS)			
			2021	2022	2023	TOTAL
	Construire des aires d'abattage	Simbandi Balante, Madina Peul, thiamoulé	2500	2500	2500	7500
PECHE, AQUACULTURE ET PISCICULTURE	Construire et équiper des débarcadères	Simbandi Balante, Mandina Balante, Niafor, Hamdallay et Témento	4000	6000	0	10000
	Réaliser des étangs piscicoles	Simbandi balante	0	0	0	0
	Construire une unité de fabrique d'aliment	Simbandi balante	0	15000	0	15000
ARTISANAT	Construire un complexe artisanal	Simbandi balante	0	25	0	25
néant						0
sous-total 2						317525
Secteur d'appui à la production						
TRANSPORT ET COMMUNICATION	Réaliser des pistes de production	madina assaye-RN6 (1km); djimassar-RN6 (1km); RN6-sanctuaire témento (1km). -sibana-RN6 (7km)	30000	60000	210000	300000
	acquérir 04 pirogues motorisées	Simbandi Balante, Mandina Balante, Niafor, Hamdallay et Témento	4000	4000	0	8000
COMMUNICATION	Améliorer la couverture téléphonique de la zone	Toute la commune	0	0	0	0
	favoriser l'accès à l'internet haut débit (PM)	Toute la commune	0	0	0	0

DOMAINES	ACTIONS	LOCALISATION	BUDGET (EN MILLIERS)			
			2021	2022	2023	TOTAL
	Créer une radio communautaire à Simbandi Balante	Simbandi Balante	0	20000	0	20000
	Doter la commune des paratonnerres (PM)	Toute la commune	0	0	0	0
COMMERCE	Construire des latrines et installer des dépôts des ordures ménagères au niveau des marchés	Simbandi Balante	2000	2000	0	4000
ENERGIE	Densifier le réseau électrique vers les villages	Terembasse Mancagne et Balante, Anice, Djimassar, Kolane, Assoumoun, Bondari, Djimbana, Boukaour, Thiar, Athioufa, Safane, Manécounda, Madina Peul, Sibana et Bani	25000	25000	50000	100000
	Installer une centrale solaire dans les autres localités (PM)	Les villages restants	0	0	0	0
	Densifier et étendre l'éclairage public dans la commune	Toute la commune	15000	15000	0	30000
sous-total 3						462000
Autres						
néant						0
sous-total 4						
TOTAL GENERAL						2 527 325

Arrêté ce présent Plan Triennal d'Investissement (PTI) de la Commune de Simbandi Balante à la somme de **deux milliards cinq cent vingt-sept millions trois cent vingt-cinq mille francs (2 527 325 000F CFA)**.